



CEBU IVY EDUCATION CENTER

ORIENTATION

說明會材料(監護人用)



菲律賓介紹

菲律賓介紹

菲律賓在經歷了西班牙(333年)、美國(42年)、日本(4年)、美國(2年)多年的殖民統治後,於1946年7月4日獨立,由7107個島嶼組成。



首都	主要城市
馬尼拉大都會 (METRO MANILA) / 人均GDP: \$ 1,745(2009年標準/ 國土面積排世界第79位(中國是第3位))	馬尼拉(呂宋地區), 宿務(米沙鄺地區), 達沃(棉蘭老島地區)
民族	宗教
由馬來族、漢族、穆斯林等100多個民族組成	天主教(83%), 基督教(9%), 伊斯蘭教(5%)
語言	象徵動物
菲律賓語, 共同語言英語(世界第三大英語使用國)	CARABAO (菲律賓水牛)
購物	時差
綜合購物中心, 百貨商店, 大型超市 (AM10 ~ PM8), ATM自動提款機 (24H)	與台灣同處於[UTC+8]時區, 時間與台北時間相同, 無時差。
氣候	電器
3月~5月 (平均22~35°C) / 6月~10月 (平均22~30°C) / 10月~2月 (平均22~28°C)	使用220V電壓、11字型插頭
國花	主產業
Jasminummultifloru: 1933~1935年由當時美國總督 Frank Murphy 指定。純潔的白色花瓣散發著茉莉的清香, 花語表示堅貞的愛情。	以農業為第一產業(四大出口產物:糖、鳳梨、馬尼拉麻、煙草)/ 觀光產業(集中在宿務米沙鄺地區)
人口	政府
約一億330萬名 (2016年標準)	民主共和國 (亞洲最初的民主主義革命國家之一)
入境	地理
有效期剩餘6個月以上的護照/29日或59日簽證 /入境後延期, 最多可滯留1年 入境時需準備好往返機票	位於亞洲東南地區 (臺灣、越南、印尼東向的群島)
貨幣兌換	貨幣
為避免匯率的損失, 請使用大面值的美金在兌換所進行貨幣兌換, 或使用國際借記卡	比索 (PESO : PHP), 1元新台幣=1.77比索 (2018年6月05日匯率)
	飲食
	亞洲和歐洲料理方式相結合, 以雞肉、豬肉和各種海鮮為主, 還有各種熱帶水果。

菲律賓地圖及學校位置

菲律賓地圖



學校位置

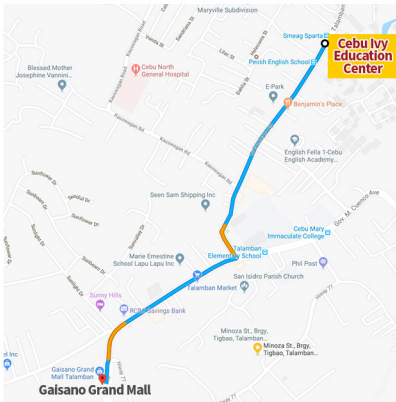

CIEC → Talamban Gaisano Mall (5分)

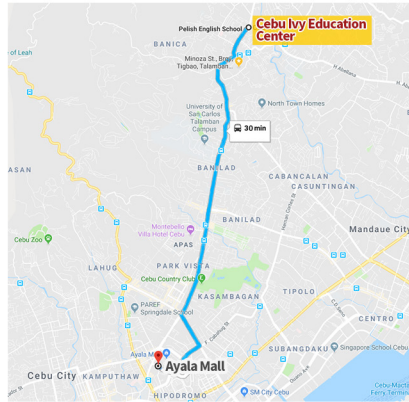

CIEC → Ayala Mall (30分)

Minoza st., Brgy, Tigbao Talamban Rd, Cebu City 6000, Philippines

滯留於菲律賓時的注意事項

緊急報警電話	117, 166
辦事處電話	0917-819-4597 032-887-6688 (緊急聯絡電話)

01 安全 (搶奪, 盜竊, 酗酒)

- 外國人比較容易成為盜竊的目標。請避免穿著華麗與佩戴貴重首飾, 在外出或旅行時, 建議儘量提前準備好小面額的零錢。
- 幼年兒童偽裝成乞討人員在餐廳等公共場所內進行的盜竊案件時有發生。請時刻注意保管好自己的包袋與隨身物品。
- 無論任何國家, 外國人在紅燈街、賭場、當地市場等人員複雜地區的危險都遠高於當地居民。因此學習期間請避免出入此類場所, 並絕對不要在夜間步行外出。
- 陌生的菲律賓人無緣无故表達善意並接近時請保持警惕, 且絕對不要飲用不明來歷的飲料。特別是利用孕婦、老人、小孩或殘疾人請求幫助時, 以謝禮為由遞來摻雜藥物的飲料的情況亦有可能發生, 請時刻留意。
- 外國人在菲律賓發生的衝突事件, 多是飲酒後與菲律賓當地居民發生摩擦後造成的。因此, 需時刻銘記自己外國人, 身處於國外。有節制的飲酒, 學會保護自己。
- 吉普尼是菲律賓普遍的大眾交通, 但是在乘車時偷盜和搶劫等犯罪事件時有發生。建議學生在外出時儘量搭乘計程車或使用優步、GRAB等打車軟體。同時, 以防萬一, 應將乘坐車輛的車牌號提前告知友人。

02 安全事故及疾病

- 在宿務可以參加多種海上運動和水上遊戲, 相關的安全事故也有可能隨之發生。特別是在與未成年人同行時更要做到以安全為主, 在使用游泳池時必須遵守游泳池安全守則。
- 水土不服會引起腹瀉、腹痛, 食用不衛生的街邊小吃也會罹患各種不能預想到的疾病。請不要飲用生水, 並且選擇在衛生條件完備的餐廳用餐。請積極預防由蚊子傳染的疾病, 如登革熱等。
- 因為氣候不同和飲食差異, 外國人到達菲律賓以後大都水土不服, 出現腹痛、腹瀉症狀。請注意補充水分, 以免造成脫水現象, 如果症狀嚴重時請前往就醫。

03 文化

- 菲律賓人的总体印象是非常亲切的, 但是从另一方面看, 菲律賓人的自尊心是非常强的。通过各种网上视频或大众媒体, 菲律賓人对各种语言都有了解, 无论何时何地都请注意自己的言行, 不要以为对方听不懂就用自己国家的语言做出辱骂或鄙视的言行。
- 宿務居住著很多僑胞, 與其進行不可預料的金錢交易或瞭解錯誤資訊時, 難免會造成經濟上、時間上的損失。發生此類情況時, 請務必諮詢可信任的法律或教育相關專家。



01 職員介紹

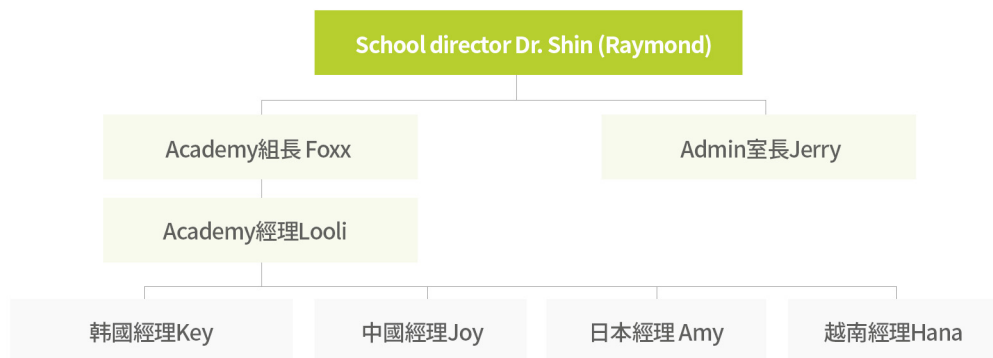

※ 工作時間: 08:30 ~ 17:50 (請在工作時間內前往辦理業務和談話)

02 CIEC 教育中心介紹



教育中心本院

本院宿舍	2人間 24間 / 3人間 27間 / 便利店 / 咖啡廳
本院教學樓	1:1教室72間 / 1:4教室 12間 / 1:8教室2間 / 大教室4間 / 幼兒部 2
電話	周中-中心辦公室: 032 238 9302 24小時-中心(警衛室) 0916 240 5194 / TownHouse(警衛室) 0916 240 5196
地址	Minoza St., Brgy Tigbao, Talamban Road, Cebu city, 6000, Philippines. (乘坐計程車前來中心, 當司機不知道地址的情況時, 告知司機前往 "Talamban Maryville Subdivision" 即可到達) 也可以在優步、Grab、谷歌地圖上搜索CIEC



TownHouse宿舍

地址	E-PARK, Talamban Road, Cebu City 6000, Philippines.
宿舍	3人間3間, 2人間19間
上課在教育中心本院	
在上學和放學時間, 本院和TownHouse間有班車服務。 - 3月至5月, 9月至10月無固定班車服務。如需班車可以在警衛室申請。	

01 學校出入限制-外出

- 所有學生除了上下學、或學校組織的外出活動外禁止外出。但是, 成人監護人在警衛室登記出入記錄簿後可以外出。
- 成人監護人原則上僅可以陪同本人的子女或學生外出, 當有其他學生外出時, 在遞交監護人代理同意書後可一同外出。
- 外出後返校時間
 - 星期一~星期四, 星期日: 22:00
 - 星期五, 星期六: 00:00
 - 違反返校時間時將根據規定給予警告
- 為保證處罰的公平性, 所有有關時間的規定, 皆以手機標準時間為準。
- 戶外照明22時以後將全部熄滅。
- 22時以後僅可以在本人房間內活動。
- 無論任何事由, 22時以後出入他人房間時均作警告處理。(緊急狀況時除外)

02 學校出入限制 - 外宿或旅行

- 由成人監護人完成旅行計畫書, 並遞交學校辦公室, 獲得同意後, 可在星期六、日和假日外宿或外出旅行。旅行計畫書作為瞭解學生去向的主要材料, 請務必詳細記錄。在學校外部發生的所有事端和事故, 本學校不負任何責任。
- 成人監護人原則上僅可以陪同本人的子女或學生外出, 當欲與其他學生外出時, 在遞交監護人代理同意書後可一同外出。

03 學校出入限制 - 外部人員進入

- 未經事先許可, 外部人員不得以任何理由無故進入本學校, 違反者將以警告處理。即便已經獲得事先許可, 為保護學生的私生活和安全, 外部人員亦禁止出入學校的學生宿舍和教學樓。
- 當監護人前來看望時, 如希望留宿宿舍, 請諮詢中心辦公室。

04 校內子女管理

- 管理型學生除外的監護人同行的青少年學生的生活管理部分由父母負責。
- 在上課時間以外的時間內發生的所有事件和事故CIEC將不會負責。

05 關於處罰事項

- 原則上, 監護人在**四周內收到三次警告**時, 在接到第三次警告的當天即可勒令退學, 且無任何退款。同時來校就讀的子女或學生也一同做退校處理。
- 警告以入學日開始四周為單位累計, 當超過四周時已累計的警告將自動作廢。(以第五周第一日凌晨0點為標準)
- 生活規定與學習規定的警告有同樣的效力。
- 發生在下文中提及的事項以外的情況, 經經理或管理層判斷, 需要向該學生提出警告時, 與董事或經理確認後, 同樣以警告處理。
- 警告以警告書形式直接傳達給監護人。

宿舍生活, 學校規定及處罰

06 宿舍生活規定

A. 無警告直接退學的情況

- 1) 四周內累計警告達三次以上
- 2) 在宿舍(包括TOWNHOUSE)內有偷盜、賭博行為
- 3) 對經理等中心職員有暴力、示威和威脅行為
- 4) 對中心內菲律賓籍職員有非人道、不道德的行為(辱罵、人格侮辱、收買賄賂等)。
- 5) 故意做出對CIEC名譽損失的行為或造成重大財產損失的行為(需繳納修理費和給予賠償)

B. 記警告的情況

- 1) 宿舍內吸煙
- 2) 未經事先許可帶領外部人員進入中心, 或讓外部人員留宿時(即使得到事先許可, 但帶領其進入宿舍或教學樓時同樣作警告處理)
- 3) 在學校內高聲放歌或大聲喧嘩(22時以後發出噪音、在宿舍內進行PARTY宴會等)
- 4) 相互的暴力行為和示威
- 5) 損壞學校的設施和物品等財產(需繳納修理費和給予賠償)
- 6) 無故外宿和旅行的情況(旅行計畫書-須在每週星期五下午3時之前遞交, 申請周中外宿時需在外宿前日遞交)
- 7) 未遵守通行禁止規定
- 8) 在規定的場所以外使用火爐或電熱爐
- 9) 不聽警衛、游泳池救生員等中心內安全要員的指示時
- 10) 在宿舍內飼養昆蟲、寵物時作警告處理, 並由管理員保管處理。

07 學習規定

A. 關於正式課程

- 1) 缺席1~3次: 給予注意提示並需要和經理、負責老師談話
- 2) 缺席4次(包含)以上的, 之後每次缺席時警告一次
- 3) 遲到3次作缺席1次處理
- 4) 為保證處罰規定的公平性, 所有有關時間的規定, 皆以標準時間為準。

B. 關於Monthly Progress Test(升級考試)等

- 1) 通過Progress Test可判斷等級是否有提升, 缺席時記警告一次
- 2) 但因家屬、親戚來訪, 提交證明后被許可的外出、外宿、旅行等事未參加PROGRESS TEST時例外

08 警告累計時的相應處罰

- A. 第一次警告: 一周內禁止變更課程
- B. 第二次警告: 兩周內禁止變更課程
- C. 第三次警告: 勒令退校
- D. 監護人被勒令退學時, 同伴子女/學生一人也同樣做強制退學處理。
一名監護人對應處罰一名同伴子女。

便利設施和生活服務介紹

01 小賣部

- A. 營業時間-星期一~星期五: 10:00~ 20:00
星期六: 09:00~19:00
- B. 請年幼學生在餐後一小時內有節制的使用小賣部。

02 茶水間

- A. 開放時間- 星期一~星期日: 08:00 ~ 22:00
- B. 在使用茶水間後需恢復其整潔。

03 食堂

- A. 開放時間-早上: 07:50 ~ 08:50
中午: 12:40 ~ 13:40
晚上: 17:30 ~ 18:30 (1部)
18:30 ~ 19:00 (2部)
- B. 用餐時間僅限制在食堂開放時間內。
- C. 晚餐2部僅在7~8月, 11~2月開放。
- D. 分餐在開放時間結束前10分鐘截止。
- E. 學校提供的餐食僅可以在指定的地點用餐。
禁止攜帶餐食至宿舍內食用或帶出中心, 違反者給與警告。
- F. 不提供特殊要求的餐點, 如: 過敏、病患飲食、素食、清真食品。

04 游泳池

- A. 開放時間-星期二~星期五: 18:00 ~ 21:00
星期六~星期日: 14:00 ~ 17:00 / 18:00~21:00
每週一例行維護, 游泳池不開放。
- B. 入池者須著合體的游泳服裝, 自覺遵守各項有關規定, 服從救生員的管理, 不服從者在指定期間內禁止使用游泳池。

05 Self-study Room (自修室)

- A. 開放時間: 08:50~21:20
- B. 禁止攜帶食品入內, 使用後需恢復位置的整潔、有序。
- C. 本自修室為公共資源, 禁止任何人私自占座, 妨礙他人使用。
- D. 妥善保管個人物品, 凡因個人保管不當而造成的損失, 由本人負責。
- E. 保持自修室內安靜。

便利設施和生活服務介紹

06 洗衣

- A. 洗衣服務每週提供兩次。
- B. 本院宿舍
 - 1層: 星期一 / 星期四
 - 2層: 星期二 / 星期五
- TOWN HOUSE
 - 2,3,4,5,6棟: 星期一 / 星期四
 - 7,8,9,10,11棟: 星期二 / 星期五
- C. 將髒衣服和洗衣單 (LAUNDRY FORM) 放置於洗衣籃內, 並在指定日期放至於門外, 工作人員前往收集各個房間的衣物進行清洗。
- D. 根據天氣情況, 洗衣需2~3日。
- E. 由於是大量衣服同時清洗, 貴重衣物或女性內衣可能會有破損, 故請自行清洗或交給外部洗衣店。
- F. 需要洗衣服務時, 需一同遞交洗衣單, 並在收到衣物時及時確認數量是否正確。如未填寫洗衣單時, 恕不提供洗衣服務, 且注意洗衣單上若未正確填寫造成衣物丟失時, 請自行負責。帽子、運動鞋、游泳衣等物品, 請自行清洗或交給外部洗衣店。
- G. 下雨天將會使用TOWN HOUSE的個別停車場晾曬衣物。
- H. 在連續的雨季, 衣物晾乾可能會需要更長的時間, 衣物中也有可能散發異味, 請您見諒。

07 打掃

- A. 清掃服務每週提供2次
- B. 本院宿舍
 - 1層: 星期一 / 星期四
 - 2層: 星期二 / 星期五
- TOWNHOUSE
 - 2,3,4,5,6棟: 星期一 / 星期四
 - 7,8,9,10,11棟: 星期二 / 星期五
- C. 房間打掃僅在指定日期內進行, 當房間無人時, 可用鑰匙進入房間進行打掃。因此請學生自行管理好個人貴重物品, 如發生丟失, 本學校概不負責。
- D. 更換床上用品- 每2週一次, 在打掃時更換
需要增加更換次數時每次需繳納500比索。

08 報修等有關設施

- A. 前往學校辦公室填寫 REQUEST FORM (請求單) 後, 告知經理即可。
- B. 恕不接受個人特殊要求的修理、更換等。

09 公告

- A. 所有的公告事項均以英文公佈在告示板上, 不另行個別通知。如因本人未及時確認公告事項造成的損失, 請自行負責。

便利設施和生活服務介紹

10 快遞/郵件

- A. 建議使用送貨上門的FEDEX、DHL、LBC等物流公司郵寄快件, 郵政EMS到達後需本人前往郵局領取。

11 電費、水費、管理費

- A. 在退宿前日或當日上午結清所有電費後, 可退換宿舍押金。
- B. 電費: 15比索/Kw
本院宿舍-根據電錶顯示用量計算
Town House-基本收費400比索/人(先付款, 每4周為一單位)+空調電表按照用量收取
- C. 水費: 每人600比索 / 4周
- D. 管理費: 1,200比索/ 4周(游泳池管理、公共設施使用、公攤電費、設施維護等)

12 學生生病時

- A. 告知經理。
- B. 根據學生病情的嚴重程度, 經理或護士將會陪同前往醫院。
- C. 當學生病情嚴重, 需要中心職員在醫院陪護時, 產生的所有費用需學生本人承擔。

13 申請送機服務

- A. 每個家庭1,000比索(3人標準, 超過3人時另外收取500比索/人)。
- B. 路線僅限由中心到機場, 不提供前往其他目的地的送機服務。

14 結算電費和退換宿舍保證金

- A. 在週末退宿時: 當周的星期五
- B. 周中退宿時: 退宿當日的上午或前一天

15 網路

- A. 菲律賓是全世界網路速度最慢的國家之一。
- B. 同時多人上網或下載時, 有極高的幾率會造成網路系統故障, 在使用時多少有些不便。
- C. 禁止使用中心的網路下載大容量的電影、音樂等。
- D. 建議使用菲律賓的手機卡上網。

16 噪音

- A. 由於當地文化的特性, 外部的噪音可能會造成些許生活上的不便。(如)雞打鳴聲、狗吠聲、交通噪音、嘉年華節慶產生的噪音等
- B. 以及, 因有年幼學生同住宿舍, 多少會產生噪音, 需要您的諒解。同時陪同孩子來的家長, 為了不造成他人生活的不便, 在晚餐時間過後, 請務必多加指導和協助孩子。

17 害蟲

- A. 處於熱帶地區, 螞蟻、蟑螂等害蟲較多。
- B. 為了防止害蟲的增生, 請儘量避免在宿舍內食用食物。

18 維修和賠償

- A. 造成本中心的設施或財產損壞時將收取維修費用。

新生第一日、第二日日程

- 根據當地情況、工會問題或自然災害等原因，以下日程可能會有所變化。

01 房間安排

中心有權利根據學生的性別、年齡、是否有監護人陪伴、就讀課程類型等，進行房間安排。

02 早餐和要用的物品

- A. 08:00~08:50 本院宿舍前學生食堂
B. 如果是入住Town House宿舍時，請在出發前，參照下表事先准备好文具等要用的物品。

類別	內容	備註
文具	鉛筆、水性筆、圓珠筆、橡皮等	用於Placement Test
護照		為了辦理SSP、簽證續簽，以及防止丟失，護照統一由辦公室保管
照片	3張	SSP, 簽證續簽、製作ID
SSP 辦理費用	6,500比索	辦理SSP
宿舍押金	5,000比索	在退宿時，扣除電費和其他費用後返還。
ID 辦理費用	200比索	
簽證續簽費用	第1次：延長29日 3,800比索 第2次：延長30日 4,300比索 延長60日 5,200比索 (I-CARD辦理費3,400比索另外收費) 第3次：延長30日 3,000比索 延長60日 4,200比索	根據學習時間產生的費用 (事先告知中心時可自行辦理)

* 宿舍鑰匙丟失時補辦費用: 300 比索

* ID 丟失時補辦費用: 300 比索 SSP: 作為在非菲律賓合法進行學習活動的許可證，CIEC的所有學生都必須申請SSP。當學生拒絕辦理SSP時，將被勒令退學，且所有費用不予退還。SSP辦理需要約3個月的時間，如在歸國時仍未辦理結束，可向辦公室諮詢辦理進度。ID: 作為出入CIEC的學生身份證，每位學生都必須辦理，同時可做外部活動時的身份證明。

* 簽證續簽: 簽證續簽並非中心的義務服務專案，僅為方便學生提供的代理服務。當學生欲自行辦理簽證續簽時，需在簽證到期2周前，前往辦公室領取本人的護照。
- 個人辦理簽證續簽過程
- 為辦理SSP遞交護照
- 填寫簽證續簽同意書
- 在簽證到期2周前領取護照

新生第一日、第二日日程

03 CIEC English Placement Test(EPT)

- A. 10:00~12:00 各Function Room和 Conference Room
B. 根據學生的年齡、學年、就讀課程，在CIEC EPT指定的測試場地進行。
C. 進行有關Reading, Listening, Writing, Speaking四個方面進行測試。Speaking測試由和考官1:1的方式進行。

04 新生說明會

- A. 13:40~16:00 在Conference Room進行關於所有在學校的說明。
B. 13:40~14:20 无同伴的子女或年幼學生在Function Room等指定場所，單獨進行說明會。

05 貨幣兌換與生活用品的購買

- A. 16:10~17:30
乘坐校車，前往CAISANOTALAMBAN或ROBINSON超市兌換貨幣和購買生活用品。(嬰幼兒和年幼學生的監護人，可能無法參加第一天的貨幣兌換和購買生活用品。)

06 第二日- 測試結果和領取課程表

- A. 第二日08:30為止，在Function Room 1在Academic Advisor的幫助下領取測試結果和時間表。
B. 1課時在08:50進入指定教室即可。
C. 等級和課程安排
: Speaking和Writing測試所占比重較高。總體判斷仍以S/W成績為主，即使Reading和Listening測試成績高，等級也可能會被判斷得較低。
D. 與以背單詞和學習語法為主的傳統上課方式不同，採用的是與菲律賓講師1:1的上課方式，在最初學習時，會經過一段適應期。在此熟悉過程中，提出不必要的申請或投訴會對整個前期學習有逆向影響。

關於上課的內容



01 时间表(例)

課時	時間	小、中、高英語學習課程	備註
		小、中、高學習課程	
1	08:50~09:40	1:1 (Reading)	1:1 課 4 CLASSES + GROUP 課 3 CLASSES 每日 7 CLASSES 共 350 分鐘
2	09:50~10:40	Group (Grammar)	
3	10:50~11:40	1:1 (speaking -1)	
4	11:50~12:40	Group (Listening)	
	12:40~13:40	午餐	
5	13:40~14:30	1:1 (Vocabulary)	
6	14:40~15:30	Vacant(自修, 作業, Free Class)	
7	15:40~16:30	Group (Writing)	
8	16:40~17:30	1:1 (speaking -2)	
	17:30~18:30	晚餐(1hr)	
9	18:30~19:20	特別課程(ex:游泳、電影、對外漢語)	
10	19:30~20:20	特別課程(ex:Zumba)	
11	20:30~21:20	Vacant	

- 夏季6-8月/冬季11-2月晚餐時間為2小時, 因此17:40~18:30作為第9課時, 總課程安排增為12課時。

- 特別課程由學校和指導老師根據情況另行安排, 具體內容可參照告示板。

02 關於課程

- 學校有權利決定所有課程的編制和老師的安排。
- 所有課程禁止轉讓。
- 遲到10分鐘以上即視為缺席, 不能進入教室, 剩下的時間將在指定的地點自習或完成作業。
- 在責任老師缺席或者休假時, 中心會安排其他老師代課。
- 每週星期一至星期五上課, 每課時為50分鐘。(幼兒部課程例外)
- 根據學校時間表, 每個月開展一次所有學生參加的校內活動。作為課程的延伸, 所有年幼學生必須參加。
- 菲律賓法定假日無授課。
- 僅為參加所有測試、正式課程出席率達80%以上、並且參加結業典禮的學生頒發結業證。

關於上課的內容



02 關於課程

- 因自然災害、航班延誤或取消、停電等非CIEC中心可控制的不可抗力, 導致課程不能進行時, 不補充課程。
 - 考慮到教師資源的均衡分配, 以及學生能得到多樣的學習經驗, 每位老師和學生的上課時間僅安排一個課時。(小組課、增加課程例外)
 - 禁止與學校老師在學校外以補課的形式上課。經發現後, 學生即刻勒令退學(監護人與同伴幼年學生同時退學), 老師即刻開除處理。
 - 菲律賓老師在文化特徵的宗教節日(如:復活節、耶誕節)和嘉年華(如: SINULOG FESTIVAL)時偶有缺席情況, 學校即時會安排其他老師代課, 此類情況發生時懇求您的諒解。
- M. 有關幼兒部內容
- 無論英語能力高低, 滿5周歲以下的兒童均分班至幼兒部。
 - 幼兒部的準備物品: 需要個人另外準備的物品均可在中心內的小賣部購買。(如: 個別使用的文具用品、黏土等)
 - 特別課程另行收費, 請做參考。如: 烹飪課堂, 200比索左右/次

03 變更課程

- 每週可變更一次課程。
- 課程變更在**每週星期三、星期四**, 前往本院辦公室, 填寫並遞交變更申請書。工作時間(17:50)結束後, 或其他日期恕不接受申請。變更申請於星期五處理完畢, 從下一周星期一開始, 將以新的時間表進行授課。
- 不接受指定老師的變更申請。需更換授課老師時, 可與經理或中心管理員協商後, 安排新的老師授課。
- 經學生本人判斷, 所在的小組課程與本人的等級不符, 或不適應, 隨時與經理或中心管理人員談話, 即可安排新的小組。
- 當申請變更課程的學生重複, 將考慮將出席率等, 對排序高的學生賦予優先權
 - 正式課程出席率
 - 長期在校學生
- 當學生人數不足或學生等級差異, 小組課不能開課時, 將會替換成1:1課程進行。此處理方式並非對某位學生的特例, 如事後有意見, 將由中心決定, 重新為學生安排新的小組課。
- 小組課的安排根據入學測試的英語等級安排, 如非太大差異, 不考慮學生的學年。

關於上課的內容



04 增加課程

- A. 在6~8月、11~2月不接受英語外教課以外的所有增加申請。在支付至學習結束期間產生的所有增加費用後，皆可開課。
- B. 在3~5月、9~10月，不僅可以申請英語外教課，也可以申請菲律賓老師的課程。在支付至學習結束期間產生的所有增加費用後，皆可開課。

05 缺課

- A. 缺課時，需要將缺課事由、時間填寫在**Absent Form**并提交。未提交Absent Form的，將視為無故缺課，並作一次警告處理

06 結業式

- A. 結業式於每星期五17:30進行。結業式當日午餐後，前往管理辦公室結算電費和其他費用後，即可退還宿舍押金，並領取本人的護照。
- B. 不參加結業式，在周中退宿的，在退宿當日上午或前日，前往管理辦公室結算電費和其他費用後，即可退還宿舍押金，並且領取本人的護照。

07 Town House TeaTime (21:30~22:30 / 星期一~星期五)

- A. Tea Time是指每天就寢前，和同棟宿舍居住的其他國籍學生交友的時間。
- B. 在一樓生活老師組織下，以聊天交流的形式進行，無論年齡、英語水準高低皆可參加，是可以與其他國籍的學生密切交流交往的機會。此活動自願參加，不參加時可自行安排時間。
- C. 每棟宿舍樓並沒有指定的老師負責，老師為了和學生親近，用個人時間參加。
- D. TeaTime由老師自由參加，根據老師的個人情況開展，當因各項原因取消時，不提前通知。
- E. 本活動僅限在同一棟宿舍樓居住的學生之間進行，禁止出入其他的宿舍樓。

CIEC的許可權和負責範圍

1. CIEC中心不對自然災害、戰爭、航班延誤或取消等不可抗力因素負責。當任何事件和事故發生時，學生本人負主要責任，在本中心以外的地區發生的事件及事故，本中心無任何責任。

2. 在法定假日、菲律賓國慶日和突然停電時，無授課安排，且無任何補償。

3. 前往菲律賓前需自行購買旅行保險或學生保險，保證在學習期間發生財務丟失或安全事故時，可得到相應的補償。

4. 當學生違反以上規定、缺席或與其他學生打架、高聲放歌、不正當的學習態度等，經學校判斷給予注意或警告。當對學校造成損失時，相關學生無需事先注意或警告，即刻勒令退學，且所有費用不予退還。

5. 無端公開留學仲介的學費折扣或惡意誹謗時，無論課程剩餘時間多少，即刻勒令退學，且所有費用不予退還。此外的所有事項根據CIEC的規定，所有法律問題和訴訟，本中心持有解釋權。

退款規定



01 出國前

- A. 距離出國四周前取消的, 退還報名費以外的全部學費和宿舍費。
- B. 距離出國未滿四周取消的, 將扣除報名費、2周的學費和宿舍費後退還。

02 出國後

- A. 在到達中心後即刻取消的, 扣除四周學費和宿舍費以外的費用後退還。
- B. 課程進行未滿50%提出取消申請的, 以四周為單位, 可退還剩餘費用的50%。
- C. 課程進行超過50%時, 無任何退款。
- D. 所有退款在一個月(30日)內處理, 通過學生最初報名處(留學仲介、網上論壇、各種機關等)退還款項。
- E. 升級宿舍產生的差價, 以四周為單位, 僅退款差價的50%。
- F. 因直系親屬或本人死亡、結婚、生病, 不能繼續在本中心學習時, 無論剩下時間的多少, 均可退還剩餘學習費用的60%。需提交訃告、結婚喜帖、直系親屬證明、診斷書等材料後, 進行退款。
- G. 學費指報名費以外的學費和宿舍費。



Cebu Ivy Education Center

Minoza st., Brgy, Tigbao Talamban Rd, Cebu City 6000, Philippines

Tel : +63-32-238-9302

e-mail : cebuivy@naver.com

www.ceuivyedu.com